

Piano Strutturale Comunale Associato

Faenza - Brisighella - Casola Valsenio - Castel Bolognese - Riolo Terme - Solarolo

PSC 2009

L.R. 24 marzo 2000, n. 20 - "Disciplina generale sulla tutela e l'uso del territorio"

4.C_15

ASPETTI CONDIZIONANTI
TUTELE: sicurezza del territorio

scala 1:10000

SINDACO DI FAENZA Claudio Casadio	ASSESSORE ALLE POLITICHE DEL TERRITORIO COMUNE DI FAENZA Donatella Categari	SINDACO DI CASTEL BOLOGNESE Daniele Banti
SINDACO DI BRISIGHELLA Davide Misasioli	PROGETTO Emilio Nanni	SINDACO DI RILO TERME Emme Poni
SINDACO DI CASOLA VALSENIIO Nicola Iacopi		SINDACO DI SOLAROLO Fabio Anzolini

4.C_15

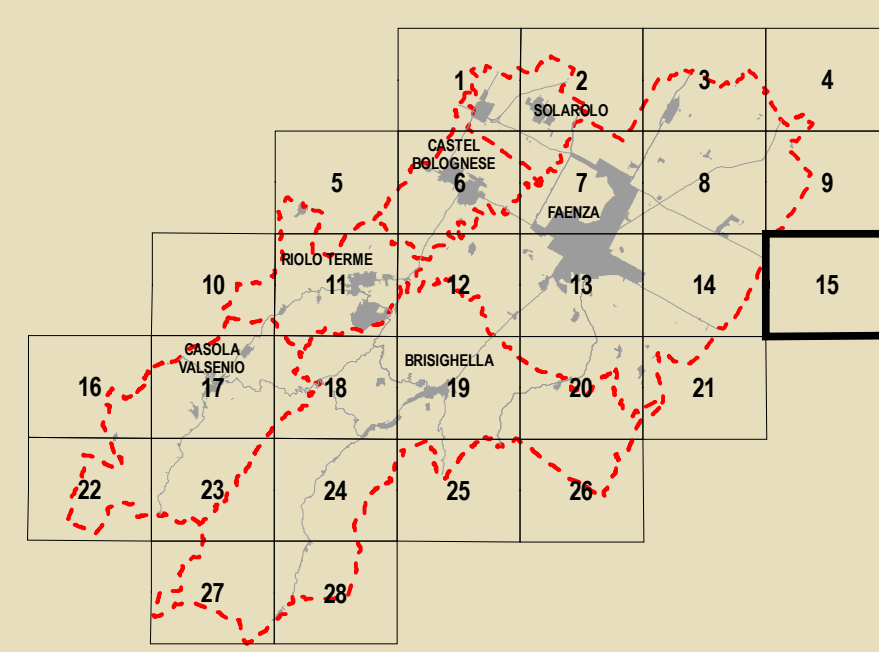

GRUPPI DI PROGETTAZIONE Mauro Benicacci Federica Drei Daria Sbaraglia Gabriele Tampieri Marco Villa	AZIONI COMUNALI Faenza: Giovanni Alboni Brisighella: Laura Vecchi Casola Valsenio: Fausto Salvatori Castel Bolognese: Marco Calamandrei Riolo Terme: Afo Gentilini Solarolo: Cristina Santandrea	CONTRIBUTI Valutazione di Sostenibilità Ambientale e Territoriale Ecoazioni S.n.c. - Quibbio Massimo Gaspari - Valerio Calderaro Luca Tartari - Vira Veterucci Gastarati Aree a piano Diana Balini Sistema economico e sociale Claudio Facchini - Quallero Malpezzi Maurizio Marini - Simonetta Toroni Sistema assessoriale Luca Calari - Alvise Pederzoli Alessandro Poggini	Aspetti geologici e sismici sismici Stefano Marabini Sistema geologico storico Stefano Saverio Sistema della infrastruttura per la mobilità TPS Ass. Professionale - Piergià Stefano Ciarelli Giancarlo Rocchini Guido Francesco Marino Scienze e tecniche ingegneristiche Crea S.r.l. - Ravenna Domenico Mini	Architettura territoriale Soprintendenza per i Beni Architettici dell'Emilia Romagna Chiara Guarnieri Gastarati Claudio Negrelli Gianna Montevocchi Soprintendenza e patrimonio energetico Francesco Marinelli Des Biondi - Graziano Pompo Scrittura Tiziana Piancastelli Claudia Lanzoni
---	---	---	--	--



Confine comunale	Viabilità esistente	Autostrada
Centro Storico	Adeguamento viabilità	Adeguamento autostrada
Territorio pianificato	Viabilità di progetto	Rete ferroviaria esistente
Ambiti di nuova previsione del PSC	Tratto ferroviario di progetto	
Limite Piano di Bacino	Limite Consorzio di Bonifica	

Vincolo idrogeologico D.G.R. n.1117/2000 - (Art.12.12)

Zone a vincolo idrogeologico

Scoli e/o Canali R.D n.368/1904 - (Art.12.2)

1 Consorzio di Bonifica della Romagna Occidentale	2 Consorzio di Bonifica della Romagna Centrale
C.E.R. (10m)	Principali (10m)
	Secondari (5m)

Autorità di Bacino del Reno¹

A1 Torrente Senio	A2 Torrente Santemo
-------------------	---------------------

Rischio idraulico

Reticolo idrografico - alvei (Art.12.2)	
Fasce di pertinenza fluviale da considerare anche come aree di localizzazione interventi (Art.12.3)	
Fasce di pertinenza fluviale (Art.12.3)	
Aree ad alta probabilità di inondazione (Art.12.4)	
Aree di localizzazione interventi strutturali (Art.12.3)	

Rischio da frana e assetto dei versanti (Art.12.8)

R1 - Rischio da frana moderato	
R2 - Rischio da frana medio	
R3 - Rischio da frana elevato	
R4 - Rischio da frana molto elevato	
Aree a rischio da frana con scheda	
Abitati da consolidare (Art.12.10)	
Unità idromorfologiche elementari non idonee ad usi urbanistici (Art.12.11)	
Unità idromorfologiche elementari da sottoporre a verifica (Art.12.11)	
Unità idromorfologiche elementari idonee o con scarse limitazioni ad usi urbanistici (Art.12.11)	

Autorità dei Bacini Regionali Romagnoli²

B Fiume Lamone

Assetto della rete idrografica

Reticolo idrografico - alvei (Art.12.2)	
Aree ad elevata probabilità di esondazione (Art.12.4)	
Aree a moderata probabilità di esondazione (Art.12.5)	
Area di potenziale allagamento (Art.12.6)	
Distanze di rispetto dai corpi arginali (Art.12.7)	
Distanze di rispetto dai corpi arginali (Art.12.7)	

Rischio di frana (Art.12.8)

R1 - Rischio di frana moderato	
R2 - Rischio di frana medio	
R3 - Rischio di frana elevato	
R4 - Rischio di frana molto elevato	
Abitati da consolidare (Art.12.10)	

Tutela sovraordinata: PTCP della Provincia di Ravenna

Rischio idrogeologico: deposito di frana attiva (Art.12.9)	
Rischio idrogeologico: deposito di frana quiescente o deposito di frana per scorrimento quiescente (Art.12.9)	
Protezione della qualità delle acque sotterranee: aree di ricarica della falda di sub-alveo (Art.12.13)	
Protezione della qualità delle acque sotterranee: aree di ricarica per infiltrazione superficiale (Art.12.13)	
Salvaguardia delle opere di captazione di acque destinate al consumo umano (Art.12.14)	

Tutela comunale

Zona di rispetto alle falde acquifere di uso termale (Art.12.15)
--

Note:
¹ Il Piano Stralcio per il torrente Senio vigente (riportato nelle tavole di Quadro Consorzio) è stato approvato con D.G.R. n.1945 del 24.09.2001; la revisione generale del Piano (riportata nella presente tavola) sta concludendo l'iter di approvazione essendo stata adottata con Delibera 1/2 del 23.04.2008.
² Il Piano Stralcio per il rischio idrogeologico del Fiume Lamone vigente (riportato nelle tavole di Quadro Consorzio) è stato approvato con D.G.R. n.350 del 17.03.2003; la variante cartografica e normativa a tale Piano riportata nella presente tavola sta concludendo l'iter di approvazione essendo stata adottata con Delibera 2/1 del 21.04.2008.
L'individuazione delle soglie per uso acquedottistico civile viene rimandata alla Tav. D.1.5 del Quadro Consorzio.
La prevenzione del rischio sismico viene individuata graficamente alla Tav. n. B.3.2 e alle Tav. B.3.3.1, 6 del Quadro Consorzio.